No 11931 Shanghai Sunday 5 December 1937 THE EASTERN TIMES Published every morning including Sunday

時報

中華民國念陸年拾貳月伍日星期日
今天本報壹大張售國幣三分四厘
第壹萬壹千玖百叁拾壹號
內政部登記證警字第二三三五號
中華郵政特准掛號立券認爲新聞紙類
電話 九七一三三（轉接各部）線一
電報掛號 二五一四

時報廣告刊例
定報價目 本埠及日本 一個月一元 三個月二元九角 六個月五元七角 全年十一元（香港澳門照本埠定價加倍）[illegible]

浦東洋涇鎮裕泰久大分典在滬放贖通告

查本分典在洋涇鎮原址未及運出之大批當貨因戰事關係已於八月念五日被劫炸燬事後曾造具損失淸冊呈報主管機關備案在案茲將先時移出之當貨特定於十一月念七日起每日上午九時至下午三時止持票至下列地點前往查對取贖勿延爲要特此通告

地址 裕泰分典在法租界辣斐德路平濟利路口復昌當內 久大分典在法租界霞飛路中貝禘鏖路霞飛巷四號

李景仙啓事

昨見二日時報「一批人回松江」內載李景仙亦在一日上午聯袂首批赴松等語但鄙人自松失陷後來滬並未返松該報登載上項新聞顯係傳聞之誤除已另函更正外自應登報聲明以明眞相此啓十二月三日

頤中烟公司緊要通告

本公司浦東煙廠原定下星期一（十二月六日）開工現已改期爲下星期二（十二月七日）所有最近數星期在廠工作之工人如中國裝包品銅匠間印刷部等工人下星期一仍照舊在新關碼頭集合前往浦東特此通告

高橋線渡輪暢通

昨上下午各開兩班 來去逾萬人

菜蔬大量到價已回跌

上海與浦東間之交通、自英商馬勒公司疏通高橋一線後、昨由該公司派出審納與狄納兩巨型渡輪、上下午各開兩班、上海方面停靠於三馬路新關碼頭、秩序由水陸巡捕協力維持、並未十分紛亂、高橋方面係停靠於市輪渡碼頭、無人干涉、凡人數衆多、擁擠不堪、渡客頗受困苦、惟浦東菜蔬運出已無問題、故上下午兩班、各項菜類、均有大量湧到、外傳有人搬害檢查說不確、但牛羊仍告斷絕、僅有少數宰就之豬肉帶出、昨日往來之渡客、因洋涇東溝尙未開放、故人數集中一線、益爲擁擠、總計共達萬人以上、自浦東來者、包括奉南川三縣及上海市之塘橋洋涇陸行、各處均有、自上海去者、則以挑來籃之菜販居多、關於洋涇東溝一線、短期間是否即可復航、記者以此問題向渡輪方面調查、據稱交涉尙未有結果、即高橋線雖已通行、仍屬臨時性質云

浦東菜蔬來源、日前因受交通阻隔、不克運滬、致各項菜價飛漲、茲經英商馬勒公司恢復高橋線交通、昨晨由高橋方面運來菜蔬甚多、各小菜場菜價已趨平穩、如青菜・菠菜・捲心菜・蓬蒿菜・芹菜・黃芽菜等每斤售價自七分至二角不等、已較前日稍低、

又訊、浦東西交通經斷阻三日、至前日始經允許英商馬勒公司在高橋一處碼頭擺渡、原係臨時性質、惟昨晨訪悉該輪船對於高橋一線、已經日本海軍司令部裁准通行、故乘客異常擁擠、昨晨一班、復有搭客千人、聞祥紳爲外商之輪船、均可通行無阻、惟須請由領事館向日本領事館接洽、轉請日海軍司令部發給通行證後、方可再開渡線、所以在東溝洋涇兩碼頭於一週中恐難以通行、

國際救濟會設法 收容百餘痲瘋病人

設隔離醫院延聘醫師

楓林橋中山醫院、院屋寬敞、設備完善、爲本市唯一大規模之醫院、自我軍撤退後、該院附近聚有大批馬隊、現悉日方已將該院闢作後方醫院、惟院內尙有患痲瘋症者百餘人、未曾遷出、茲以日方改作後方醫院、勢難繼續容身、聞國際救濟會方面、對於該項痲瘋病者、決予收容救濟、頃已在第四收容所內、建築臨時隔離醫院一所、以資收容、同時診療痲瘋之醫師、亦在延聘中

難民區內發放衣被

國際救濟會以南市難民區內難民、凍餒堪憐、迭經向各界呼籲、徵求棉衣棉被、現已集有相當數量、送入區內、昨日起開始交九區區長、分別査放、但據該會表示、尙不敷支配、尤以難童衣服爲急需、盼各界繼續捐輸、

遺失存摺聲明 [illegible]

呂心粵 [illegible]

難民營養 安愼支配

國際救濟會對於難民日常營養、極爲注意、茲將該會所設五收容所日常難民食品之分配、探誌如下、該會對於難民各項食料、以大宗採辦、故價值稍廉、現每日供應難民之需要量、爲每人國幣一角、食米及荳等佔百分之七一・二、燃料百分之一三・四、蔬菜百分之一一・四、油鹽等百分之四・四、每一難民每日所食各物之重量如下、米荳（荳滲入飯內可防治脚氣病）十一兩、菜一兩半、油半兩、鹽醬油等四分一兩、均妥愼支配云、

切實整頓 各收容所

上海慈聯會難民救濟分會、自接收前非常時期難民救濟會上海市分會以來、內部頗多整頓、茲悉該會收容組主任嚴海帆爲切實整頓所屬各收容所起見、特擬訂各收容所管理員須知八條、呈准分發各所遵辦、聞對於各收容所難民衛生改進標準、難民人數容額、職員勤怠考驗、給養情形、規定頗詳、又悉該組製定各收容所概況實地調查表一種、隨時派員前往各所調查、此種辦法實行後、各收容所振刷一新、收效頗宏云、

市西聯益會施診訊

上海市西聯益會、日昨開會議決、上海流浪街頭難民、雖經各方設法收容、但仍有數萬之衆、飽嘗風餐露宿之苦、凍餒病亡者、日見增多、故該會決擴大施診給藥範圍、長期辦理救濟事宜、除救濟組已發出棉衣被十餘萬件、及麵包大餅等食品分發、已逾數十萬枚外、目下仍望各界積極捐助、繼續布施、至施診組、已聘定陶仁卿國醫義務診病、凡街頭難民患病、均可向該會領取施診券、前往就治、外科病症、並可免費給藥、該會現印就施診券甚多、亟盼各界熱心人士、盡量捐助藥費、領券代爲分給患病難民、以利進行、事關善舉、功德無量、可以電話三五六二七通知該會、當即派員接洽、

獅牌白濁丸 [illegible]

雜糧業訂購洋米抵滬

共二萬零一百包即將分派 四批洋米開始卸貨送各店

公共租界工部局與華南米業公司合作採辦洋米、委託達孚洋行代購第四批三萬包、前日抵滬後、昨晨已開始卸貨、雜糧業訂購之安南米、其第一批業由順治輪裝運、於昨晨抵埠、新新社記者探誌各情如次、

雜糧業訂米昨晨到滬 雜糧業公會會員米行爲調劑本市民食、向安南訂購大批洋米、業已在運滬途中、其第一批業由英商夏老臣洋行經理之英輪（S. S. Shunchih）順治號裝運、業於昨晨抵滬、停泊金利源碼頭、據記者探悉、該輪此次所裝之洋米、共有二萬零一百包、係由永大糧行出面委託裝運、至該批洋米、將來如何分配、雜糧業方面、尙未有辦法公布、

四批卸貨派米店零糶 華南米業公司委託達孚洋行代購之第四批洋米三萬包、於前日下午三時、由太古公司浙江輪裝運來滬後、米號業公會、業於昨晨九時在三馬路外灘碼頭僱用大號卡車二十餘輛、開始卸貨、運送兩租界內會員米店五百家、預定先送法租界各米店、故昨晨由法巡捕房派有法籍巡捕在碼頭保護、並隨車運送、各米號領米後、即開市零糶、據在碼頭上辦事員云、昨日預料可卸完五六千包云、

大批食米即將續到 據新新社記者由各方探得確息本月將有大批國米及洋米陸續到滬、㈠雜糧業訂購安南米第二批本月十五日可抵滬、㈡法商達孚洋行受中外商行委託代購之西貢米約三千噸、將由法郵船公司立羅號貨輪裝運、預定十四日抵滬、㈢雜糧豆米米行業公會會員分向浙屬温台兩各縣所採辦之國米、已購定一批、一俟浙省府批准放行、即可由太古怡和公司之輪船分批裝運來滬云、

又訊、順治輪裝來之洋米二萬包、已由法租界公董局與雜糧業公會主席顧馨一商妥、以八千包分派給法租界萬昌等米號、總計二百家、每家四十包、同時該行決以一千包供給慈善機關充救濟難民之用、其餘係平價售給各華商開工工廠、維持廠內工人伙食之用、

大沽冰河期屆 海關規定行船辦法

海明號燈船駐泊發光 碎冰船派引水人引導

海關以多令已屆、天津大沽攔江沙及海河內、冰河在邇、多季行船暨關於渤海灣內結冰情報、特經規定辦法、昨由巡工司署飭本埠航商、一體遵悉、茲採誌其情如次、

海關布告 査大沽攔江沙水道深度、現已達大沽基準水平以下一・〇七公尺（合三・五英尺）、而多季潮漲時平均、約有二・一三（合七英尺）、故於普通潮滿時、得三・二〇公尺（合一〇・五英尺）之深度、除將大沽攔江沙及海河多季行船各項規定及辦法、呈奉稅務司核准在案外、合行開列於後、即本外航商人等、一體週知、特此布告、

燈船設備 本年十二月一日左右、大沽燈船、即將撤去、惟在冬季期內、將於原處設置多季燈船海明號以代之、該燈船日間懸一黑球、夜間則置一白色迅光燈、每十二秒鐘閃光一次、即明十秒半、天晴時週圍一八・五二公里（合十海浬）以內、均可望見、如海河凝時、該船即用其探照燈以代之、每十秒鐘向海口方面閃光一次、一俟機件修好、即行恢復原狀、

結冰情形 當在冰河期內、駐在大沽之碎冰船清凌號、將於每日上午十點三十分鐘、及下午五點三十分點、分別以無線電傳播、報告大沽口結冰情形、上次潮汛間及高度、以及一切有關天氣航路之緊急消息、惟各船長、於每日上午十時至十一時、及下午四時至五時間、應請停止廣播無線電訊、以免妨礙碎冰船與其主管機關互通之音波、

冰船工作 天津各輪船代理人、如欲爲其進口船隻聘用引水人者、可預與各該公司之煙台或大連代理人、商定於該船開行之時、電知大沽引水公司、說明該船起程日期時間、及約計到達大沽口之日期、以憑辦理、一俟該船到達大沽攔江沙之時、如屬可行、即在碎冰船之上、派引水人一名、專俟該船蒞臨、以便引導、

注意事項 ㈠結冰期內駛船非由每一艘輪船拖帶一隻、不得駛出河口之外、㈡當冰情嚴重之時、所有各船之動作、均應聽管理碎冰工作主任之指揮、㈢多令期內、各船船長若無引水人引導、幸勿以船隻開過攔沙江、以免發生危險、㈣多令期內、即由本年十二月一日起至明年一月十五日止、所有駛來天津船隻、對於必需品如淡水、燃料、及一應食物、均須預備充足、以免有缺乏之虞、

北京路商店 提早收市

北京路外灘起、本係業盛之銀行錢業中心、頃以商業重心已移內地、銀行錢莊有行無市、拆息亦極低、又北京路福建路以西、都爲傢具店及雜貨攤、頃因生意冷淡、在下午五時半左右、已關門打烊、惟北泥城橋以西、則市面較好、

燃料貨缺價漲

燃料爲市民必需之物、雖有柴炭同業設法調劑、無如一時尙難有大宗燃料運滬、因此一部份柴片店目前所售柴片、皆用原根新木料、舊木器等劈作柴料、惟售價異常昂貴、比較平時竟漲起三倍餘、而煤球尙與米大感缺乏、比較購食米更艱難、貧苦小民叫苦連天、

法外灘通過已解決

日軍並未遊行僅有五卡車通過
法當局宣稱出於誤會

昨日日方軍用汽車駛抵法租界外灘前、大批外人、並肩而立、橫列路上、並有裝甲車三輛、排列其後、日軍用汽車駛至時、軍官數名即自車中跳出、與法租界警務人員談判、不久以後、法領館人員與捕房職員、駛抵該地點、與日人洽商、又經數度談判、法捕房最後決定、允許日軍用汽車通過法租界外灘、以赴南市、惟須有法捕房人員護送、此時聚集愛多亞路外灘之觀衆極多、群見有一穿著制服之法國警務人員走入汽車內、其餘各載重車上、亦均有巡捕一名前往搭乘、此外並有法捕房機器脚踏車在日軍汽車前導行、其時法裝甲車趨向後移動、法捕房人員亦向兩邊散開、日軍用汽車、遂在法捕房機器脚踏車領導下、向南市行駛、時已下午一時十五分矣、

又訊、昨日上午十時二十五分、日軍約四十名、護送載重汽車五輛、由虹口經公共租界外灘抵愛多亞路口、欲取道法租界外灘、前往南市、日汽車行抵兩租界交界處時法捕阻其前進、日軍官當即與法租界警務人員辯論、同時兩國總領事間亦進行商談、至十一時、兩國領事館代表趕至該處、聲言法租界當局已允許日方軍用汽車過境、每輛由法捕房派捕一名伴送、並由法捕房派機器脚踏車一輛前導、法總巡與日軍官乘日方汽車一輛繼之、裝甲車一輛及日軍用運輸車五輛隨後、運輸車每輛乘有日兵六七名、巡捕一名、日兵及軍用車一行、遂沿法租界外灘直抵南市、

哈瓦斯社四日本埠消息、頃於日軍載重汽車五輛、今晨十時半、裝載糧食前往南市、當其行至外灘法租界入口處時、曾由法國巡捕阻其前進、此事經租界負責人員向本社訪員加以說明、兩係誤會所致、緣法租界當局事前並未接獲通告、爰乃依照租界現行章程、阻止日軍載重汽車勿任前進、旋即由捕房指定路線、並派員隨車護送、任其開往南市矣云、

英法美商滬局

◎倫敦三日國民新聞社電、美國駐英代辦約翰生、今日與英外相艾登、爲上海局勢特作緊急會晤、英法兩國亦已進行同樣之商討、據外交界與軍部商討之結果、爲租界安全計、或有增調軍隊至上海之必要、政府方面亦感覺在香港及上海方面之英軍實力過於單薄、目下對此問題、正在商討中、◎倫敦四日路透社電、英國續派軍隊前往上海與香港之說、倫敦現未能證實之、◎華盛頓四日路透社電、國務卿赫爾、今日聲稱、昨日日軍在上海公共租界作得勝游行時、美國駐滬與東京之外交及領事人員、事前曾勸令日當局勿爲之云、

◎華盛頓三日哈瓦斯社電、關於日軍所屬部隊、在上海公共租界遊行一項消息、美國各報均曾儘量登載、其於日本部隊一度擱入美軍防區事、紀載尤詳、

常州東門外橫林之東、日軍渡河、此處房屋幸尚完整、

工部局聲明
未與日方訂立協定

公共租界工部局爲使外間對於事態不致發生誤會起見、茲欲聲明本月三日晚間、本局警務處長與日本軍事代表間、未曾訂立任何協定、緣日軍自南京路撤退以前、其總司令之代表與本局警務處長談話中、曾提出數點、旋由日方官員將該數點配明於一紙文書中、本局警務處長乃向日方力稱、渠無訂立任何協定之權力、且爲說明該文書並非作爲協定起見、即在該文書上寫明渠已閱讀明瞭此文書、並將向工部局轉達其內容等語、該處長又向日方慎重聲明、關於日軍通過公共租界一事、渠不能簽訂任何協定、工部局茲又欲聲明、在日軍進入租界遊行以前、本局之代表曾向日方當道力稱現在不宜作如此之遊行、關於本月三日（星期五）所發生之事件、工部局已作成詳細報告一件、呈交領事團、

南京路事件
日提覺書內容四點

前日日軍游行公共租界、途經南京路廣西路口、突然發生有人拋擲手溜彈事件、日軍事當局即派遣日軍數十名、在出事地點從事搜查、至晚間九時許始撤退、在未撤退時、日橋本大佐、曾以日軍司令代表名義、向公共租界工部局提出覺書、覺書內容、據日文報紙所載、共分四點、㈠日軍今後於必要時、可通行公共租界、毋須事前通知、㈡工部局今後須充份努力、使如此不祥事件、絕對不再發生、㈢如再有此類情事發生、日軍將採單獨之有效措置、㈣爲援助工部局保護界內治安、日軍認爲必要時、可在界內採取檢查嫌疑等適當之獨自措置、

◎四日同盟社上海消息、日軍昨日遊行公共租界時、英國律師紹特倫侮辱日本國旗、租界當局已將該人逮捕、定於一兩日內舉行公判、日軍當局決定派遣憲兵赴法院傍聽、

德大使由京返漢
漢傳在京會向蔣委員長進言
惟並未提出任何和平建議

德大使陶德曼二日赴京公幹、晚由京乘輪返漢、五日晨可抵埠、

◎漢口四日國民新聞社電、據今日此間官場消息、德國駐華大使陶德曼雖啣柏林之命、出任調停中日戰爭之工作、但陶氏僅向蔣委員長進言、並未提出任何和平建議、據此間官方所得消息、蔣委員長以爲中國對於日本本無作戰之意、但戰端一開、則非抗戰到底不可、中國之抗戰力量、遠未至枯竭地步、目前殊談不到結束云、又傳汪精衛等對於德大使之出任調停、認爲不妨與之試談、唯一般愛國團體及公衆之意見、及蘇俄方面之代表、則皆請蔣氏抗戰到底、拒絕調停、據德大使館方面消息、日本之和議原則已知者、有如下數種、（一）華北成立半自治性之組織、聘用日本顧問（二）上海方面闢日本租界、（三）修正中國關稅、

◎巴黎四日哈瓦斯社電、關於遠東時局問題、急進黨事業報頃載稱、「德國所由調處中日爭端之故、乃欲阻止日本、勿任因利乘便、失之過分、並促其提出適當的媾和條件、俾爲中國所可接受、至德國所索代價、即由該國與義大利國要求中國加入反共協定、中國政府要人、日昨在羅馬勾留時、慕相墨索里尼曾告以德義軸心之力、足以阻止日本、勿任利用現行局勢、而爲無饜之求、南京方面、聞已感有深刻印象」云、

◎南京四日國民新聞社電、此間官場對於外間所傳中國行將加入反共協定之說、認爲滑稽、據說德國方面因蘇俄、華之援助日見積極、大爲驚訝、故確有出面調停中日爭端之意思、

◎東京四日國民新聞社電、外務省今日正式否認紐約民聲報所載、日本擬以山東權利新與德國、以交換日本永久享有太平洋代管島、並認德國駐華大使陶德曼調停中日戰事之說爲一種宣傳云、

◎北平四日路透社電、今日此間日人所辦之某報、力勸中外人民主張與日媾和、謂今日人人當向中政府作緊急勸告、任何人如將主和之意見投入、可保其能達目的地云、

◎倫敦四日哈瓦斯社電、外交界人士頃徵廣、德國駐華大使陶德曼、已準備以中日兩國衝突之居間調停者自任、但一般人相信德國大使將僅建議由中日兩國直接談判、此在一般觀察者、則以爲中國未必接受直接談判、蓋直接談判之眞實意義、中國固深知之、日本所提出之條件、雖尚未有所透露、然其所要求必甚苛刻、可斷言也、

無錫城區被陷

英各方面注意
德任調解

◎倫敦四日路透電、交外界與事業界對於希特勒調解遠東之戰事、皆以爲「傳說不免失實、但事必有因」、此事已引起各地之注意、路透訪員今日曾訪問外交家數人、彼等相信希特勒必甚樂於藉恢復和平而增高法西斯各國之聲望、並謂希氏所處地位、殊便於居間斡旋、惟德國在華有經濟利益、而與日本有政治關係、故亦殊難着手也、每日民聲報謂希氏一方面恐日本因久戰而減弱其武力、一方面恐中國將被迫而依附蘇聯、許多方面現信日本確願英國出而調和、但又有理由可信日政府不與親英派之報紙同一意見、今各方皆以爲日本甚樂於討論和議、蓋以軍費之支出遠出其預料之數也、而華人繼續抗戰之情緒、在已往星期中顯見堅强、在南京陷落之前、中國不致注重媾和之說、衆信南京陷落後、中國有得良好條件之絕好機會、每日郵報謂、全世界切望中日兩國早日直接倡議媾和、戰爭延長一日、徒增人財二者之犧牲、中國欲在各處博得絕大之同情、然九國公約會議終止之後、已難望博得更實在之物矣、中國抗戰固勇、但終不能獲有利益也、

巴西解散各政黨

◎巴西京城三日哈瓦斯社電、大總統伐爾茄斯、前於上月十日頒佈新憲法之後、頃又下令解散全國各政黨、即具有國社主義色彩之「統一黨」、亦在解散之列、

旅杭美僑建議
裏西湖設安全區
日發言人稱現正考慮中

杭州青年會幹事費盧氏最近自杭來滬、向中日雙方建議、在杭州裏西湖萬壽宮闢設平民安全區、昨日日方招待記者時、氏曾向發言人詢問日方對此建議之態度、發言人答日方現正在研究中、並反詢費氏是否已知華方之確切態度、費氏稱未知、惟謂彼曾旅杭三十年、與該處名流及官吏與熟、故敢料定華方必表贊同、費氏並謂彼來自杭州、其建議已爲美國駐滬總領事高斯所贊同云、

源潭軍田被炸

◎香港四日電、四日晨八時、日機十六架、分飛陳村佛山三水各地偵察後、五架飛粵漢路、在源潭軍田各投三彈、燬一養蠶、傷五人、毀路軌十餘丈、

句容溧水緊張
白免鎮上興步鎮激戰

東戰場戰事、昨以句容溧水爲最緊張、沿京滬線進攻之日軍、於三日佔丹陽、該處日軍除少數沿線向鎮江進迫外、大部即向句容方面進攻、白免鎮附近昨有激戰、句容形勢突形緊張、溧陽方面、日軍沿公路線向西北進迫溧水、刻在上興步鎮與我軍相持、浙皖邊境方面、泗安我軍正向長興推進、吳興附近遊擊隊亦頗活躍、惟廣德西北之郎溪、已於前日淪陷、現正由我軍反攻中、

郎溪反攻中
湖屬仍有戰事

廣德我軍反攻、失而復得之後、收復長明村洞安鎮、進而反攻長興、現悉我軍並由廣德西鄉渡洗馬街向北反攻郎溪、並在陸家舖石陵一帶截斷其歸路、使長興方面失卻聯絡、現郎溪以北、進往溧水之日軍、業已停止前進、一面我已有大批生力軍向溧水向郎溪方面進攻、

據湖屬方面消息、湖州附近各鄉鎮、自我軍撤退後、所有南潯・烏鎮・輯里・神墩・雙林・荻港・菱湖・等處、日軍均先後進駐、該處多爲鄉鎮之地、茲悉連日時有我遊擊隊發現、襲擊該處一帶日軍、又訊、安吉孝豐方面、已開到精銳部隊、已向東挺進、故該處仍有戰事發生云、

丹陽失陷後
移新豐渣澤

丹陽縣城、我軍於三日上午二時放棄、已移新陣地於新豐渣澤站之間、憑該處附近山地構築工事、準備固守、現日軍大隊仍向前猛進、已在城北五里張官渡與我激戰、一面並分兵至五里舖全州市等處、圖向西截斷鎮句公路、而攻句容、現我軍在該處駐有重兵、預計日內鎮江句容一帶、將展開血戰、

代印 精美圖畫鉛印
本館用（MIEHLE）密力機器承印各種美術圖畫及鉛印
並有高等技師代客設計繪樣兼製銅鋅版定價低廉交貨迅速

英代辦暨館員
離漢赴港
▽……將由港乘船來滬

◎漢口四日路透社電、英大使館已於昨日起開始由漢遷滬、英代辦賀武暨大使館人員一行、已起程前往香港、只留一等秘書黃奇氏駐漢、與中國外交部隨時接洽、賀氏等一行係循粵漢路赴港、計男子六人、婦女五人、火車開行前、曾作種種準備、以策安全、每一火車之頂上、皆漆有大幅英國旗幟、並將行程通知日方、聞日方已給予安全保證、當時有法領事館人員一批同車離漢、查由漢乘車至港、約需兩日由港乘船赴滬、亦需數日、此次英大使館遷滬係屬臨時性質、

◎香港四日路透社電、本日香港政府憲報公報、稱昨日由漢口循粵漢路來港之英代辦及英大使館人員一行人衆、第一段行程中、頗稱安順、並未發生意外、然爲審慎起見、對於彼等之行蹤何在、暫不發表、行抵廣州後、將改乘砲船來港、人約星期一日可以到達、

◎漢口四日路透社電、外交官專車載英代辦賀武、與英大使館人員及其他英人四十、於昨夜十一時三十五分安然由長沙出發、專車計五輛、車頂上各漆大幅英國旗、車上有婦孺多人、及印人若干、聞一月十日漢口將開出國際專車一列、凡來自南京漢口等處之外僑將乘之、前往廣州、轉赴香港、藉以日軍循江深入、外僑此時如不撤退、恐將來交通阻隔難以出境也、

京設安全區
向我當局要求

◎南京三日路透社電、首都關安全區域之建議、尚未接日當局之答覆、惟安全區域委員會本日已請中國軍事當局開始撤去區域以內之軍事設備、該委員會之人員、曾見安全區之西南部有三處開掘壕溝、遂將此事報告衛戍司令、立由司令部下令停止工作、該委員會已決定採用與上海南市難民區相同之標幟、即白地紅十字外加紅圈是也、

出售白平紙
本館現有切好之白平紙出售如蒙惠顧請向本館營業部接洽

無錫至常熟間被毀之大石橋、

英商秀山輪首次開航 抵崇明遭鎗擊
以致不能攏岸折回上海
死一船主傷英兵等兩人

英商太古公司、決定開航上海至崇明之線後、昨日該公司派秀山輪作首次之開航、該輪昨日載客一百二十八人、晨七時二十分由太古碼頭啓椗、駛出吳淞口、安然無事、十時五十五分、到達崇明、開始攏岸時、突聞岸上發出疏落之槍聲、該輪仍從事靠岸、時槍聲已由疏而緊、及距碼頭約五百碼之間時、彈已着輪、當有該輪之[illegible]船主華人唐利坤與一護輪之英兵亦均受傷、同時該輪亦彈痕纍纍、至是無法攏岸、祇得折回上海、致使已載抵崇明之乘客、迄亦未能上陸、該輪於下午三時許、返抵太古碼頭、[illegible]受傷之三人分別送往醫院療治、三人中以船主唐利坤傷勢最重、右太陽穴中一彈、貫穿後腦、[illegible]、延至[illegible]時斃命、當由其家屬將屍車送中國殯儀館、擬今日棺殮、[illegible]年卅九歲、[illegible]人、住法租界呂班路[illegible]華坊九號、至水手頭目[illegible]部中一彈、勢亦可危、惟英兵則僅微傷、無關生命、上述情形、爲該輪乘客之一上海電力公司職員盛[illegible]所口述、據悉該輪[illegible]設法、務使崇明之線通航云、

菱湖魚產過剩 希望設法運滬

本埠鮮魚、向藉湖屬之菱湖供給、每年在冬季中、由魚商雇用內湖專輪、常川裝運、今年因戰事關係、其運滬數量尤爲可觀、並[illegible]、故菱湖鮮魚、已絕跡於上海市場、頃據記者晤見菱湖來滬鄉人、據告[illegible]於三日到滬、據稱[illegible]菱湖時、一二切建築均完好、情形亦如常、該地居民、向以園墻蓄魚爲業、備冬季中向滬杭兩地傾銷、用資卒歲、今年因戰事影響、滬杭交通均斷、故魚產驟形過剩、居民生活、大受打擊、故深盼上海魚商、能在交通方面設法、運輸該地魚產來滬、則上述魚產既得供應、而該地居民、得此魚貨銷注、生活亦可舒展、此誠一舉二得云、

瘰癧專家 朱少雲
專治男婦大小頸項結核各種瘰癧 門診下午一時至四時 出診四時至六時 電話三六二二一 仍寓白克路永年里三號

白濁專家 姚佐頓醫師啓事
(電話)九二六七五

鄭福蘭濟生丹之特效
上海三馬路　南京評事街　鎮江良山門

藝術快照 雪懷照相
四寸藝術照一元 贈送六寸藝術照一張 四時可取
新新公司後面

回力球
今晚六時起賽
1 奧麟　2 楚曼地　3 海拉多　4 袁利格　5 安力凱　6 卡穆地
1 黎寶達　2 歐蘭加　3 古禮地　4 古巴龍　5 后蘭多　6 加拉地

皇后大戲院
今天日夜開演
舞台最新裝置　全院富麗堂皇　絲毫不苟　獨步劇壇
王美玉
王雪艷　王君達
四大金剛 前集

愛多亞路 大華
趙雲聲　戴雪琴　周文彬　施春軒　施春娥　張美雲　沈芝芳
今天日戲 顧鼎臣 六集
今天夜戲 穿金寶扇 九集
明天日戲 顧鼎臣 七集
明天夜戲 穿金寶扇 十集
電話八一三二一

濟南輪由青抵滬
載來避滬旅客甚多

英商太古公司濟南輪、昨晨八時由青島抵滬、載來大批來滬避難之旅客、及由青避滬旅客甚多、聞青島形勢甚爲緊急、居民已紛紛離境避難云、又訊、滬青津威線及滬廈汕港線、英商怡和太古兩公司鑒於每次開航、客貨均告滿載、爲疏通積貨起見、決定增輪行駛、至於行駛該兩線之輪船、爲新疆順天盛京山東四川濟南德生貴生萍生富陞等、惟均爲不定期班輪、

倍開爾路白晝大火燒

昨日下午十二時三十分、滬東倍開爾路三五四弄內、突然起火、頓時勢燄[illegible]、救火會聞警、立即驅車前往施救、歷一小時之久、始行撲滅、結果焚燬三十六、三十八及四十號房屋三幢、四十二、二十四、二十六、二十八、三十、三十二及三十四號七幢亦均被焚其半、

牛莊路盜劫糧食號 隆順昌損失二千九

昨晚七時許、牛莊路七一五號隆順昌糧食號、突來盜匪四人、二執手槍、由後門侵入、一盜將前後門把守、其餘三盜闖入店堂、舉槍向店夥威嚇、一面在帳桌內劫去現鈔二千九百元、於得手後、即從前門逃逸、事後店主即投老閘捕房報案、

恩德輪仍駛滬甬 利物多改航福州

最近上海內地間水路交通、完全爲外籍各輪船公司派輪行駛、但船隻不多、客貨運異常擁擠、其水脚亦隨之而激增、此亦戰爭時期必有之現象也、記者茲將各外輪最近調動航線情形、分誌如次、

恩德輪仍駛滬甬線 華義航業公司行駛滬甬線、計有恩德・德平兩輪、上月中旬因甬江封鎖關係、乃將恩德輪改駛通州、滬甬線則由德平輪單獨往來、茲以該線每次開航、客貨運異常擁擠、而寧波旅滬同鄉均紛請該公司設法調整、以利交通、該公司方面、業經決定將恩德輪照舊行駛滬甬線、其恢復後第一班航期、已定明日下午三時開往、並悉太古公司新北京輪、亦已恢復行駛滬甬線、並轉往溫州、故滬甬間交通當更便利、

利物多輪改開福州 英商華綸洋行代理之希臘國輪船利物多號、本定於五日首次開航南通州天生港、並已開始發售客票、茲以行駛該線之輪船、已有太古・怡和等公司之蕪湖・武穴・平和・同和・等四輪往來開駛、且南通州以上貨物運輸尤較困難、乃臨時改變航線、決定改開福州、其首次航期、已定於今日由金利源碼頭啓椗、所裝貨物業於昨日辦理結關、

滬溫航線照常開駛 記者向英商太古洋行探悉、該公司行駛滬溫線之武穴・蕪湖・平和・同和四輪、除暫停裝運貨物外、並未中止、平和輪業於昨晨六時開出、蕪湖輪已定今晨七時由滬開通、同和輪則定七日啓椗云、

兩處盜劫 楊珍和家損失頗巨

前晚八時許、新閘武定路二十一號楊珍和家、突被六盜侵入、四執盒子砲、二執手槍、將楊家男女十餘人禁於一間、旋即開始搜劫、當被劫去法幣二千一百四十六元及約值洋一百五十元之金珠首飾、携贓逃去、事主投報新閘捕房請緝、又昨晨一點鐘、滬西極司非而路後康家橋匯豐牛奶公司隔壁王良卿家、突來五盜、執槍恐嚇、當被劫去衣飾銀洋共值百餘元、

跳樓之工匠
昨晨驗明收殮

前日下午一時零二分、日軍遊行經過愛多亞路・虞洽卿路口時、突有一人自高躍下、並口呼中華民國萬歲、結果跌傷腦殼而死、查得此人名楊劍萍、在霞飛路一九〇號克勞特霓虹燈公司爲工匠、是日被派至愛多亞路八六〇號南洋汽車行屋頂上修理紅錫包香煙廣告大鐘之霓虹燈、茲竟因[illegible]、經成都路捕房於昨晨報由特一法院派檢察官至殯儀館驗屍、驗得委係跌破腦殼及股骨致死、當飭令其妻具結領尸棺殮、

飢童行劫

浦東兒童徐根福、今年十五歲、由浦東逃難、流落浦西、食宿無着、前日因腹中飢餓、在法租界霞飛路搶劫路人呢帽一頂、被崗捕拘獲、帶入法租界捕房、昨晨解送第二特院刑一庭、由廖庭長升座提訊、被告徐根福供述不得已而犯法之經過情形、法捕房請求改期調查、廖庭長核詞、遂諭知被告還押、改期十二月八日再訊、

南市浩刧毀損調查（續）

南市方面大火被燬房屋、一部份已紀昨報、在西門一帶、計中華路被焚者、黃家闕路口板木行轉角西區救火會文廟路文廟之兩旁房屋、舊道前街市立動物院一部份被炸毀、文廟路警察所亦被毀、民立女中亦燬、[illegible]蔡安里蔡安街被焚、[illegible]亦有一部分被燬、西門內之老大房茶食店丹鳳樓菜館一帶、進而關帝廟大全福菜館一帶、翁家弄金家坊、則燒燬有一百餘家、關帝廟尚完好、而穿心河橋左近兩邊之房屋被焚者、亦有數十間、紅欄杆橋地毀已全燬、[illegible]路登雲橋進內、則梭子弄一直至西倉橋街、[illegible]僅存十分之二三、[illegible]路之虹橋頭北至三牌樓止、[illegible]房屋、[illegible]、[illegible]於火、[illegible]損於炸、已無一完整房屋、其東由三牌樓起[illegible]、至錦裕押當對面之[illegible]、三牌樓虹橋兩邊、如第一[illegible]洋布店等、直至登雲橋[illegible]、多稼嘉路一帶之火線、[illegible]、橫貫馬路五六條、至四牌樓由尺澗起、北至近難民區、並折東入大小東門之一條東街、折西入學院路、達光啓路止、向東則彩衣街大富貴菜館[illegible]魚行橋一帶、亦可斷定至東街方面、西新市公安局原址之怨道街、從中華路入內太天坊、侵至水仙宮附近、亦半成焦土、東唐家弄[illegible]家浜永興橋一帶、房屋亦十去其六、沿東中華路者、則在望道街口起首、七零八落蔓到於小南門一帶、則其中尚有數段獨存、喬家浜口之保衛團部亦毀去、附近萬竹小學校等一部分破壞、至小南門口、則城內方面尚未動、但對過大街上自買合隆米店起首、兩邊房屋[illegible]坊弄佛閣街一直經過馬家廠之南方書場・馬德記傢俬店・[illegible]傢俬店・直至[illegible]藥店爲止、大南門方面、則民立中學焚去一半、後面一條江陰街燒完、直至高昌廟止、交通部電話局被炸、後面[illegible]坊弄[illegible]房屋[illegible]（未完）

公共租界北區 將於本月中旬起開放
容許中外籍人民遷回居住

新聲社云、本市自戰事發生後、公共租界北區、幾全部陷入戰區、後雖戰事西移、但虹口區及楊樹浦區、仍施行警戒、迄未開放、茲據記者從關係方面探悉、經租界當局竭力策劃、界內秩序漸見恢復、同時蘇州河北區經一再磋商、亦可望於本月中旬開放、容許中外籍居民、遷回居住、又滬西越界地段目前之特殊情形、亦可望同時撤消、故租界不久即將全部恢復以前之常態矣、

第一特區法院 定期遷回簽案

自滬戰發生後、北浙江路之第一特區法院、因鄰近戰區、流彈橫飛、該院及高二分院爲避免危險起見、決定遷移、特一法院則遷至威海衛路智仁勇女學內一部份房屋辦公、但該處地位狹小、僅能開設法庭一二、且辦公室缺少、對於辦事上殊多不便、在初因案件稀少、尚能勉強應用、今則民刑各案、已逐漸增加、致感不敷分配、現戰事已遠離上海、特一二院原址地段之秩序、亦漸恢復、且無戰事之危險、是以該院決自下星期一（六日）起、先將刑事案件、遷回原址浙江路開庭、民事案件之開庭、則仍照常、但不久必將全部遷回、郭院長已飭役將原址打掃清潔、下星期一之捕房解案、均在北浙江路原址開庭審理、

二百餘萬人避難江北

據調查江北揚州南通如皐等處、由江南渡江往避難者、約有二百萬之衆、因此江北之房屋、多數被租一空、人口激增、

周家牌樓路 焚燒五間屋

昨日下午三時五十分、滬東周家牌樓路一五九弄內發生火警、救火會得報、立即前往灌救、旋即熄滅、結果共燬屋五間、計三・五・七・九及十一號、

同仁醫院 遷九江路

虹口華德路同仁醫院、自滬戰發生後、因該處淪爲戰區、乃暫遷滬西海格路四二九號英人所辦之幼稚園內、照常診治、茲因該幼稚園定於本月二日開學、而虹口尚未開放、一時恐仍不能遷回、故復擇定九江路江西路口二一九號爲院址、當即從事部署、業於二日連同病人等、全部遷往矣、按二一九號爲四層樓洋房、亦係外人所辦之某學校校址、地位寬敞、可容病人百餘人、而地點適中、病家稱便、該院電話爲一七二二一與一七二二三云、

沿蘇州河北望華界 極目淒涼

昨據閘北某君稱、自八一三滬戰發生後、我軍事當局以後方工事未曾趕築、故當時前線部隊、曾衝至虹口楊樹浦等處、迨第一道防線建築就緒、我軍以楊樹浦方面黃浦江中日海軍兵艦用大砲轟擊、我軍爲避免無謂犧牲計、故立即退守第一道防線、一面趕建第二道防線、以故虹口市民首先遭殃、未幾市中心區江灣均被攻陷、閘北至南市日在日軍飛機大砲威迫之下、[illegible]市民房屋及生命財產日有犧牲、尚能相持月餘、及七十餘公里之滬太公路相繼淪陷、我閘北守軍乃自動放棄、從此閘北全市淪爲火窟、焚燒三晝夜、我三十萬市民祖宗累世所積、燬於一旦、余（某君自稱）於今（即昨日）日下午、特往公共租界沿蘇州河一帶視察、見北火車站以東升順里寶山路口顧福里東安里等房屋盡毀、雖未焚毀、亦遭炸毀、界路新民路朝西毀壞亦多、惟不克詳視、由愛而近路經克能海路海寧路北浙江路折入北蘇州路、見北西藏路新垃圾橋北靠西華界、除有二三間店面尚完整外、朝北以西均係焦木矗立、河濱[illegible]・烏鎮路橋至新閘橋米業碼頭房屋盡毀、新閘橋朝西雖有幾間完好之市房、然門戶洞開、有日軍置放之鐵甲砲車汽車等、沿河大陸銀行玻璃窗皆毀、四行倉庫西面牆壁砲洞纍纍、至光復路以北大統路共和新路共和路恒豐路等、到處斷垣頹壁、盡係焦土、昔日繁榮之市區、現皆滿目淒涼、令人痛心云、

尋人

陳大凡叩尋手足、青浦北門城內黃棣華太太、徐友根母親及郭鑑祖母親、黃漢生・黃榛祖等男女近十人、自青浦失守後、不知逃往何處、見報請即來函告知現狀、一般患民訪尋親屬、常州殷悅明・莊激泉・莊鳳分等、自戰事西移以後、交通阻梗、致度消息、不得一覆、不知現在徙居何處、見報望即設法來信館中報告云、

勘正 三日本館第一版[illegible]圖二張、前圖爲啓昌攝、後圖爲國際社攝、報上顛倒前後、特此勘正

喪失體重即是喪失美觀
君若因太瘦而不美應服韋廉士醫生紅色補丸補其血以增體重而益美觀

多數婦女對於健康而壯之女體育家深慕活潑之美人最被人歡迎之電影明星莫不嘖嘖稱羨其身段之苗美線條之豐富皮膚之光潔精神之愉快態度之窈窕而反求諸身則雖補品紛投瘦弱如故憔悴如故此無他蓋其血液不良致滋養缺乏雖多食而不能使消化器官盡其消化與吸收食物之職務若不改良其血則所食之物無法化成壓實之肌肉精神與毅力如是則患者自必仍然肌瘦神疲支離不健從何知其豐容美麗身體安康精神愉快歟補血滋[illegible]是其秘訣
調補血液使其豐富多而質純紅潔環球萬數男女均以韋廉士醫生紅色補丸爲無上上品往往服用此丸不久即食慾大增消化器官能完全盡職致食物養素不減痛苦或不適屏紅顏潤肉長肌生[illegible]於心廣足以與壯周旋矣
君自知道是否需要一服韋廉士醫生紅色補丸苟其需服則愈早愈好此丸補血[illegible]症屢試屢驗
各藥房均有出售或函向上海江西路四五一號韋廉士醫生藥局函購每瓶法幣一元五角六瓶八元郵力在內

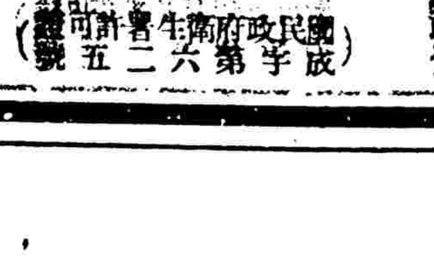

國民政府衛生署許可證成字第六二五號

法外長抵華沙
法波談話開始

◎華沙三日哈瓦斯社電、法國外長台爾博斯、頃於本日午後四時三十分到達此間、當由波蘭外長柏克上校加以歡迎、互致寒暄、二人當於明日開始正式談話、（按台爾博斯今晨行抵柏林時、德國外長牛賴特曾親至車站歡迎、並與之會談半小時）、

◎華沙四日國民海通社電、法國外長台爾博斯抵波蘭時、波外交部長柏克親赴車站迎候、台氏下車後、即逕赴法駐波大使館、台氏與柏克曾舉行長談兩小時云、

◎華沙四日哈瓦斯社電、法國外長台爾博斯抵此之後、即當以英法兩國名義、與波蘭當局進行談話、波蘭政界人士對於英法兩國完全諒解、深表感慨、並有深刻印象、咸以爲英法兩大民治國密切合作、實乃歐洲和平決定的因素、此外法國外長台爾博斯日昨經過柏林時、德國外長牛賴特曾親至車站歡迎、此層極爲波蘭外長柏克上校所重視、並認爲一般緊張心理、當因此而各見緩和云、台爾博斯外長定於本日訪晤波蘭陸軍教育總監斯米格雷將軍、並前往無名英雄墓獻致花圈、

◎華沙四日哈瓦斯社電、法國外長台爾博斯來此以後、頃於本日晨間與波蘭國務總理斯克拉哥夫斯基舉行二十分鐘之談話、波蘭外長柏克與法國駐波蘭大使諾哀爾亦均在座、台爾博斯旋復與陸軍總監斯米格雷作四十五分鐘之談話、辭出後、乃赴無名英雄墓、敬致花圈、而於午刻、與波蘭總統莫錫基共餐、

台維斯離法

◎法國哈佛港三日哈瓦斯社電、九國公約會議美國首席代表台維斯、頃於本日午後、在此間乘輪返國、頻行時對於國際時局、不願發表意見、僅謂此行結果、頗爲滿意云、

◎法國勒哈佛四日國民新聞社電、美國出席九國公約會議首席代表台維斯、今日在此乘華盛頓號郵船歸國、台氏稍患感冒、據向客稱、彼對於此行頗覺滿意云、

艾登接見美國參事
說明英法談話內容

◎倫敦三日哈瓦斯社電、外相艾登、頃接見美國大使館參事阿德頓、當就英國樞密大臣哈立法克斯勳爵與德國當局談話、暨英法兩國談話內容、有所說明、

◎倫敦四日哈瓦斯社電、艾登外相、頃於本日晨間接見美國代辦瓊遜、當即將英法兩國當局日前所進行之談話內容、概括加以說明、並相與討論遠東問題暨各項國際問題、

日石井抵巴黎

◎巴黎四日哈瓦斯社電、日本親善使節即樞密院議員石井子爵、頃於本日晨間、自羅馬到達此間、該國駐法大使杉村陽太郎、在車站歡迎、法國總統勒勃倫、國務總理旭丹、并當予以接見、然後於下星期一日（六日）啓程前往倫敦、

汪精衛在漢演說

◎漢口四日路透社電、中政會主席汪精衛今日在漢口演說、略稱、「中國之前方與後方、現正維持其奮鬥精神於不墜、直至最後一刻而後已、故世界同情於中國之列强現有機會以參加中國對日之抗戰運動、中國必須以絕大決心、應付此危險、勿因日本一時之勝利而稍餒其氣」云、汪氏並援引中國古諺「知己知彼」一語、爲中國堅忍獲勝之秘訣、中國自知其弱點、故實施加倍努力、以徹底決心抗戰到底之需要、長期抗戰、固賴前方將士、尤賴後方民衆、苟後方民衆繼續無組織、則決不能有堅強之戰鬥力、是以目前中國奮鬥中之座右銘、爲各個國民應盡其爲國家之責任、自發行中國抗戰前途所需之五萬萬元救國公債以來、某種弱點、業已暴露、查此債額、僅及日本一舉而得者之五分之一、苟中國併此債額而不能募集、則實無抗戰到底之可言、至於國民之應徵入伍、亦爲責無旁貸、中國有民衆四萬萬人、應能徵集二百萬人以上之陸軍、日本以其七千萬民衆、祇能徵集陸軍四百萬人、奈何中國則不若是云、汪氏演詞最後一段、力陳全國全體民衆應具決心、各竭其力支持目前戰局、以至最後一刻之必要、

吳鼎昌發表談話
中國財政可從事二三年長期戰爭
日條件如容許考慮亦不拒絕調停

◎漢口四日國民海通社電、實業部長吳鼎昌、今晨接見海通社代表、對中國立場、有所闡述、自財政情形言之、中國經濟於二三年之長期戰爭、實綽綽有餘裕、中國爲一農業國家、糧食方面已足自給、而尤以農本局設立以後、區權之廣、更爲推廣、紡織工業現正整頓、足表問題亦可解決、中國所須仰給於外者、僅爲軍火一項、因中國軍需工業尚未發展也、但中國在外國銀行存有四•五〇〇•〇〇〇•〇〇〇元、此項款項、用以支付兩年內之軍火購買費、尤且有多、至於國內一切需要費、更可另舉外債、故中國決心奮鬥下去、除非得到最後勝利、或者日本政府提出可接受條件從事和議、必在此種情形之下、南京始肯與東京談判也、關於比京會議之失敗、吳氏深表遺憾、認爲一切外援、均不足恃、訪員因問、第三國調停之說、是否接受、吳氏申稱、如日本條件、容許考慮、中國亦不拒絕爲此、總之、中國領土主權之完整、必須獲得保證、中國經濟地位之平等、必須予以尊重也、關於德國對遠東衝突之態度、吳氏宣稱、中國對德國之嚴守中立、至用欣慰、認爲此乃促進兩國友誼之重要貢獻、希望在最近將來、兩國又可有互相有利之合作機會云、

世界市場上將有巨額白銀拋售
一九三三年白銀協定 年底滿期不再續訂
英報認白銀市場危機即在目前

◎倫敦四日路透社電、一九三三年之白銀公約、將於本年底滿期、據統計報今日載稱、該公約不再續訂、惟將任其消滅、而無舉動、目前之重要問題、爲市場四周捉摸不定之平衡、將否因公約消滅而被推翻、此端賴美國當局與彼等之準備照現價吸收增多之供給、此舉係將由美國少數個人本人之反響決之、今所可推料者、以爲反映、至於最近中國運至倫敦保藏之大批白銀、實無早日銷售之問題、惟事有無甚可疑者、中國匯兌準備金如受眞正之壓力、此事或不久即將實現、則中國當局不得不開始出售其存銀、尤其因中國不再受白銀公約之拘束故也、再國際公約既已消滅、中美白銀協定能否長存、殊無把握、而日本在所佔中國土地內沒收之白銀、或亦將予以出售、則恐情勢將轉複雜、蓋日本需要徵集可以運出之資財更形急迫時、勢必有此一舉也、該報結語曰、故就現勢觀之、市場危急時期、方在前途、而就市場之觀念言、一九三三年白銀公約即將消滅、猶未受發展所應有之注意也云、

日報對香港論調

◎東京四日路透社電、此間半官性質之日機關聲稱、如中國領袖用香港爲抗日運動之根據地、則恐不免發生新問題云、

俄火車係失火
波蘭通訊社稱

◎華沙三日哈瓦斯社電、關於蘇俄火車一列在波蘭邊境燬壞一事、頃據通訊社稱、蘇俄代辦德滿諾格拉多夫業已提出口頭抗議、波蘭半官性之帕脫通訊社頃發出消息稱、此項列車係自斯多魯巴諾斯開往俄國、失火之後、波蘭當局即令邊防隊與鐵路員工協同撲救、據目擊者談、失火原因、係由暖汽管爆炸所致云、蘇俄代辦提出抗議一層、該社亦未述及之、

南總理赴義
定今晚抵羅京
與義相舉行談話

◎羅馬四日哈瓦斯社電、南斯拉夫國務總理斯多雅第諾維奇、定於明日晚間九時行抵此間、當由墨索里尼首相及齊亞諾外長親赴車站迎迓、六日上午、斯多雅第諾維奇、當與墨索里尼舉行第一次談話、並由國王愛麥虞限三世加以接見、此外斯多雅第諾維奇並將於七日觀覽數處、而於十日遄返南國京城、

西國民軍
向馬德里北猛攻

◎馬德里三日哈瓦斯社電、國民軍頃於昨日向京北瓜達拉瑪拉各地發動猛攻、經政府軍予以擊退、各觀察家以爲國民軍此舉、僅在試探對方抵抗力量、尙非正式總攻云、

不干涉小組會定期開會

倫敦四日哈瓦斯社電、關於撤退西班牙境內外國志願兵一項問題、西班牙內戰當事雙方之復文、均已送到、不干涉辦法監督委員會所屬小組委員會、規定於本月七日開會、加以討論、

日閣通過
電氣業由國家管理
明年一月間提出國會

◎東京四日路透社電、遞信省大臣永井柳太郎所擬國內大電氣業由國家管理之計畫、經遞信省諮詢委員會大多數之贊同後、現已爲內閣所通過、明年一月間電業管理案將提交國會、聞諮詢委員會共有三十五人、贊成此議者二十五人、反對者十人、內有參加此委員會之電氣業巨擘多人、

國聯協助中國防疫
醫藥隊定期來華

◎日內瓦四日哈瓦斯社電、關於中國政府要求國聯會協助中國防疫事業一事、國聯會大會前於十月間通過實施計劃、規定以瑞士法郎二百萬、組成流動醫藥隊三隊前往中國服務、此項醫藥隊、共計三隊、現已組織成立、定於本月十日啓程、其中第一隊係由法國著名醫師拉斯耐與賴格萊主持、第二隊係由瑞士著名醫師穆萊與英國著名醫師巢德瑪主持、第三隊係由前上海雷氏德學院病理學家羅伯曾主持、國聯會衛生組主任拉西曼、現在倫敦、爲各該醫藥隊隊員準備啓程事宜、

法參院通過
提高俸給法案成立

◎巴黎三日哈瓦斯社電、政府所提出關於公務人員提高俸給一項法案、衆議院前於上月廿六日表決通過之後、參議院頃亦一致予以通過、此項法案因以成立、（按此項法案實行之後、政府每年支出當增加一•七〇〇•〇〇〇•〇〇〇法郎之多、）

◎巴黎四日路透社電、上星期議會法政府提議之文官議案、昨日由參院一致通過、而成法律、案中規定、現因生活代價大漲、文官俸給一律增加、按該案提交衆院時、社會黨議員反對甚力、惟因財政委員會予以贊成、得免引起風潮、

英報評論遠東金融
我輸出貿易驚人擴張

◎倫敦四日路透社電、金融新聞今日載一長論、督遠東證券之前途、謂日本或將利用關稅償還外債事、爲要求列強默認其對華要求之工具云、該報又言、及日本債務不能履行之憂慮、謂此種可能性尚未存在、因日本尙自覺其在西方之金融信用、否則將永不能募集其大陸發展之大規模事業也、再日本外債之爲其本國人所執有者、在半數以上、始彼等在中國關稅擔款中亦執有[illegible]、

中日衝突以來、中國輸出之可驚的擴張、並對於[illegible]、中國雖因受戰事之重大損失、但其今年[illegible]能維持至可使人驚異之程度、其入超額又減少四千二百萬元云、

法潛艇兩艘開越南

◎新加坡三日國民新聞社電、法國增加遠東方面海軍實力、今日有潛艇阿克隆號及弗勒斯納爾號通過此間往越南海面、一月一日將有巡洋艦萊格勒號及蒙加號繼之前往、

于斌赴法

◎羅馬四日哈瓦斯社電、中國南京區主教于斌、前來此間覲見教皇、頃於今晨啓程前往巴黎、並定於本月十一日、在法國啓碇前往紐約、復由美國取道太平洋返國、

戈林頒布新令

◎柏林四日路透電、空軍部長兼經濟部長戈林將軍、頃已頒布命令、每年公共假期五天、如逢星期日、則全國工人應照領工資、查德國工人在四年計劃下、須有較前緊張之工作、故經濟部有此讓步、藉以酬其勞也、

人造羊毛

◎柏林四日哈瓦斯社電、據報載德國科學家、頃已發明一種製造羊毛方法、係用魚油與纖維質混合成之、此種人造羊毛、經久耐用、其值且較眞正羊毛爲低廉云、

日船來滬縮短航線

◎長崎四日同盟社電、最近往來於長崎上海間之客貨突然增加、日郵船公司長崎分店與東京總行協議應付方法之結果、決定將從來經長崎往來於神戶長崎間之上海丸與長崎丸航路、加以縮短、即自本月二十七日起、專往來於上海長崎間、

魯登道夫病勢沉重

◎慕尼黑四日路透社電、德國名將魯登道夫將軍、近患膀胱炎、病甚沉重、今日病狀雖無變化、但實際上已無痊愈之望、魯氏現年七十有二、對於其身受之痛苦、頗能忍受、本日曾語其醫生某曰、「余生平經歷險、現時已無物能使余恐懼者矣」、按魯氏在世界大戰中戰功卓著、曾任興登堡元帥之參謀長、丹能堡敗俄軍一役、多出氏之擘畫、

埃及外相辭職

◎倫敦四日國民海通社電、據今晨泰晤士報接開羅消息、埃及外交大臣瑪珂之辭呈、已爲國王及那哈斯總理所接受、按瑪氏曾屢次申請辭職、國王均未之許、此次始賦遂初、聞外交界方面認爲現任農業大臣迦力爾將繼任外交大臣之呼聲最高云、

輸出減少
星加坡錫及橡皮

◎星加坡三日國民海通社電、據官方統計、本島十一月輸出錫、五千八百噸、較前月少八百噸、較本年十一月份少[illegible]、橡皮之輸出較前月少二千一百八十四噸、十一月份橡皮輸出一萬四千一百七十五噸、較前月少一千二百八十五噸、而十一月份中共少八千二百八十六噸、輸出短少原因、因本月份輸出上漲、商人存貨居奇、以待善價而沽云、

移民計劃
日拓務省決定

◎東京四日路透社電、拓務省今日決定請求明年遣派十五歲與十八歲間青年三萬人前往滿洲之必要經費、此項移民計劃、已爲內閣所核准、拓務省擬於四年內移青年十五萬人開拓滿洲、

巴力斯坦
高級委員派定

◎倫敦三日國民海通社電、非州坦干尼喀之總督麥克米查爾爵士、已正式奉派爲巴力斯坦之高級委員兼總司令、以承乏瓦柯浦中將云、

◎倫敦四日路透社電、英王今日核准任命現任唐甘尼喀總督麥克邁克爾爵士爲巴力斯坦高級委員兼總司令、以代瓦柯浦之職、

上海秋季賽馬之成績

昨日第一次（一哩）本年新馬賽[illegible]

[illegible]

關乎新式戰爭
精神病之研究與發明
（萬葉）

戰爭引起之恐怖、醫者見謂「神經病」、而受害之特甚者、且將轉成不易措手之「精神病」、西方醫界親身實歷之訣、深足以爲我國同胞之借鏡也、

蓋自歐戰開始、及今二十餘年、精神狀態之失常者、總不外乎上述兩類、其一由腦髓而生精神、其人既病、恒不能堪強烈之聲光、不良於視、手指顫慄、氣鼓於胃而覺沈重、貼近心臟之胸膈、加倍緊張、或者突發甚速且烈之心跳、或則其心若有頓時之停、或甚感情易受激刺、或覺頭部中空、或感此身頹廢而不克振奮、其二則爲關於精神、病者之氣質、或與平時大相異、易怒怕煩、不喜與人談話、或因微末細故而啼笑無常、或於盛怒之時、顫抖甚力而必歇甚速、其更甚者、或感自身之無用而變爲低能、或以辨識力之退化而淪爲愚闇、他如突然昏倒口吐白沫之羊癲、以及類乎瘋狂之縱飲大醉、何莫非起源乎神經受傷者之一種徵象、

精神病爲人生最不幸之事端、有時竟痛殺十數而束手待斃、其慘且苦、每甚於飲彈即死、精神病之若何挽救、誠今軍醫學者群人所不能解決之重大問題、而爲我輩從事救傷濟困之仁人志士、所當熱烈注視者也、

精神病於中國古說謂之「瘋」、歷稽中外醫書、向爲不治之病、自奧醫華格氏 Wagner-Jauregg 於十九世紀末葉、因病儳染瘧疾人熱以除由花柳病轉成重性精神病之「痲痺」Paralysie 」、一時醫界手、近年又聞奧醫若克Sakel氏、能藉阻遏胰液病之「胰島質 Insulin」、以愈孤獨好疑仿徨若有所聞見之「精神分裂症 Schizo-Phrenie」、（參看本年四月二十四日本報歐洲通信、）豐功偉烈、不著人寰、迅邇風傳、膾炙不輟、而今德國放津 Frankfurt a.M. 精神病學院主任醫師賴門博士 Lehmann-Facius 博士、忽又發明一新法、謂可準據腦脊髓液 Liquor cerebrospinalis 化學成分之若何變易、因以識別輕重程度不相同之各種神經病與精神病、並謂凡患上述各病之人、在其腦髓或脊髓之中、含有一定之物質、此種物質、殆即其腦細胞陳舊而新生等工作（一作新陳代謝）失常、皮而後特見產生之醱酵云、

此說一出、將使世人對瘋與狂之認識、徹改其夙昔之成見、昔人之目瘋者爲患精神病、固尙與信其腦爲無病、而如賴門博士精心獨到之論、則雖重性之瘋、亦當稱爲腦病中之一種、不可測之病理、一旦豁然大明、裨益之宏、正不限於「軍醫」之一途、而如利用化學、剖別腦脊髓液之成分、以判定罪犯失態之是否爲裝瘋、因於同時、有大貢獻於「法醫學」者實事之證驗也、（按腦脊髓液成分之檢查、舊法乃從脊椎骨兩節之間、刺取而得、醫家術語名之曰「脊椎穿刺 lumbal-Punktion」、新法則改從頸後刺取、名曰「水袋穴之穿刺 Cysterne-Punktion」、其事需賴專家爲之、並此附注、）

德郵機失事

◎慕尼黑三日路透社、滿載郵件之德國飛機一架、今日在啓程飛往塞拉遜時墜入此間某化學工廠、駕駛員與機械師當即殞命、副駕駛員與無線電報員均受重傷、尙有機員受微傷、

教育界談話
張治中約集

湘主席張治中、於四日下午四時、在省府約集臨時大學湘南大學及專科學校校長茶會、到蔣夢麟•楊振聲•羅介夫•黃建中等數十人、

凌璋繼任內次

國府四日令、內政部次長陶履謙另有任用、應免本職、任命凌璋爲內政部政務次長、

黃紹竑赴浙就任

新任浙主席黃紹竑、三日由漢乘輪抵潯、四日午乘南潯車來省、熊式輝到站歡迎、黃在熊寓進餐後、即搭浙贛車赴浙履新、

縣長兼任軍法官

各縣縣長兼任軍委會軍法官、軍委會特委蘇浙等十四省[illegible]

各院部人員抵渝

司法考試監察三院及各部會人員、四日晨十時乘民來輪抵渝、[illegible]謝冠生率領、蒙藏委員會由孔慶宗率領、一行共二百餘人、下輪後、即分赴預定地點休息、並佈置辦公處所、中委鄒魯、賴璉、四日晨十時半乘萬流輪抵渝、[illegible]因及由浦巳因病辭職、定明年一月交卸也、

向義抗議書
送達國聯秘書處

◎日內瓦四日哈瓦斯社電、中國政府駐國聯會代表胡世澤、頃以中國政府照會一件、送達國聯秘書處、該照會內附本月二日中國外交部長王寵惠送致義大利駐華大使高拉之抗議書、請國聯會秘書處分別轉知國聯會各會員國、抗議書內稱、義大利承認「滿洲國」之一舉、實屬違反義國所簽字之華盛頓九國公約、並與國聯會盟約及國聯會歷次所通過關於中日爭端之決議案多起、互相牴觸、爲此中國政府特行提出抗議云、

◎日內瓦四日哈瓦斯社電、國聯會秘書處、頃收到中國政府照會、對於義大利承認「滿洲國」一事、提出抗議、因稱、國聯會大會中日問題諮詢委員會、曾於一九三三年通過不承認「滿洲國」之決議案、義國爲國聯會會員國之一、應受此項決議案之約束、今承認「滿洲國政府」實乃違背該項約束云、

中央銀行掛牌
十二月四日

[illegible]

滙豐掛牌

[illegible]

◆海外銀電

[illegible]

英滙（[illegible]）

[illegible]

美滙（國幣百元計算）

[illegible]

上海棉紗廠股市
（[illegible]）

十二月四日[illegible]

[illegible]

中華民國念陸年拾貳月伍日　時報號外　星期日 [illegible]

時報

浙皖邊境我軍 反攻長興激戰

京滬線白兎鎮附近激戰中 江陰封鎖線未被破壞

◎南京五日快訊社電、據華人方面消息、浙皖邊境之華軍、確已向長興方面逐漸進展中、同時華軍游擊隊、在宜興附近活躍者已使進攻溧水之日軍感受重大威脅、京滬線方面戰事、刻在丹陽西南面之白兎鎮附近猛烈進行中、華軍在該方面之防禦工事、甚爲鞏固、足以阻止日軍之前進、江陰要塞雖已失陷、但封鎖線迄至四日晚仍未被破壞、故日本海軍之活躍、尚未能越過江陰以上、

今日外訊、保衛南京之華軍、共有三十萬精兵、該處附近多山、將來必將展開亞洲之「凡爾登大戰」、南京城內城外、早已築成無數地洞壕溝障壁、各處軍隊紛紛抵京捍衛一切、若干橋樑業已炸燬、攻常州西北十英里呂城之日軍、已在溧陽受阻、其原因一方面因由於華軍堅强之抵抗、一方面則因克復廣德泗安之華軍、現正直指長興、威脅日軍之故、又據昨晚日發言人談、日陸軍昨據南京已六十英里、自丹陽向句容、最南一路則在溧陽與溧水之間、另有一路越廣德西北二十五英里之郎溪、日發言人並否認華軍克復廣德、日軍最近之目標爲句容（距南京四十英里）及溧水（南京東南五十英里）云云、

杭州東北三十五英里之石門、已爲華軍收復、華軍游擊隊之在菱湖南潯湖州者、時予日軍以打擊、並與正規之華軍取得聯絡、故菱湖之日軍不得不後退、僞軍官王聯已爲華軍俘獲、日機在華軍陣地轟炸不停、

○○○○○○○

連雲港外砲戰

青島五日快訊社電、據華人方面消息、三日晚連雲港外日艦、又向岸上開砲轟擊、企圖掩護陸戰隊登陸、但經華軍猛烈還擊後、即行退去、

廣德得而復失

◎漢口四日國民海通社電、日軍在廣德方面增援後、又復占領廣德向西進犯、該地中國守軍爲川軍、雖技術配備較差但忠勇赴敵視死如歸、一千八百人之衆、均傷亡略盡、日本飛機仍向江陰方面之大江防務、大肆轟炸、據中國方面消息、雖水柵受損、但因水柵前線設有巨量水雷、日本軍艦仍有不能飛渡之感、日軍由溧陽進窺金壇、丹陽與天王寺已受威脅、因交通梗阻確情、未得詳細報告、

已到決定關頭

◎弗朗克福五日國民海通社電、今日弗朗克福新聞報論中日衝突稱、現已到了一決定關頭、中國方面自前日起之反攻、實表示中國軍隊總司令蔣介石將軍是一聰明之戰略家、日本增援開到、或可攻下南京、但此殊非易事、一尺一寸之土、日軍均必拼力爭之、此種事實已充分表現中國軍隊之幷未紊亂、該報幷稱、中國軍隊之缺乏充足軍火、實爲不利之一端、但在他方面、中國有一宗絕大之戰爭產業、即中國有無限製之內地、足以長期作戰也云、

關於遠東時局問題 英對日態度傳較堅決 美國海軍界表示滿意

德進行調解談話 美外交界極重視

◎華盛頓四日哈瓦斯社電、關於遠東時局問題、倫敦方面傳出消息謂、英國對於日本所採取之態度、業已較爲堅決、有人並主張由關係各國共同有所表示、藉使日本明瞭歐美各國在遠東方面所保有之利益、並無放棄之意云云、美國海軍界人士獲悉之餘、表示滿意、而各該人士自中日爭端發生以還、原已主張出於强硬行動、甚至曾以在太平洋上實行封鎖爲言、此在外交界人士、則以爲關係各國出以共同表示一層美國輿論界未必予以贊助㊀美國東部某某數州各報、雖多主張美國應與其他各國相互合作、但國內大多數人民依然奉孤立政策爲圭臬、㊁關日軍所屬部隊、昨在上海公共租界遊行、暨日軍在事變發生後、闖入美軍防區兩事、美國各報論調、雖均表示不滿、但國會人士、類皆以爲衛護美國在遠東方面所保有之利益、殊不值得干冒與日本發生衝突之危險、此外、關於德國駐中日兩國大使、與各該國負責當局進行談話一事、美國外交界人士均極爲重視而在國務院當局之意、九國公約簽字各國所進行之調解工作失敗之後德國倘能有所成就、美國並不反對、質言之、中日兩國爭端一日有獲致解決之可能、美國即一日不欲出而干預也、

非常時期之經濟燃料 熟煤
代替煤球・白煤最爲適宜
上海熟煤行 康腦脫路七一五號 電話九一二九四號 九二三九八號
分售處 圓圓煤球公司
愷自爾路一五五五號 電話八一五五五號
安南路哈同路口七三號 電話三一八八七號
檳榔路二十九號 電話三七五五五號
各大柴炭店及虞洽卿路各分銷處均有經售

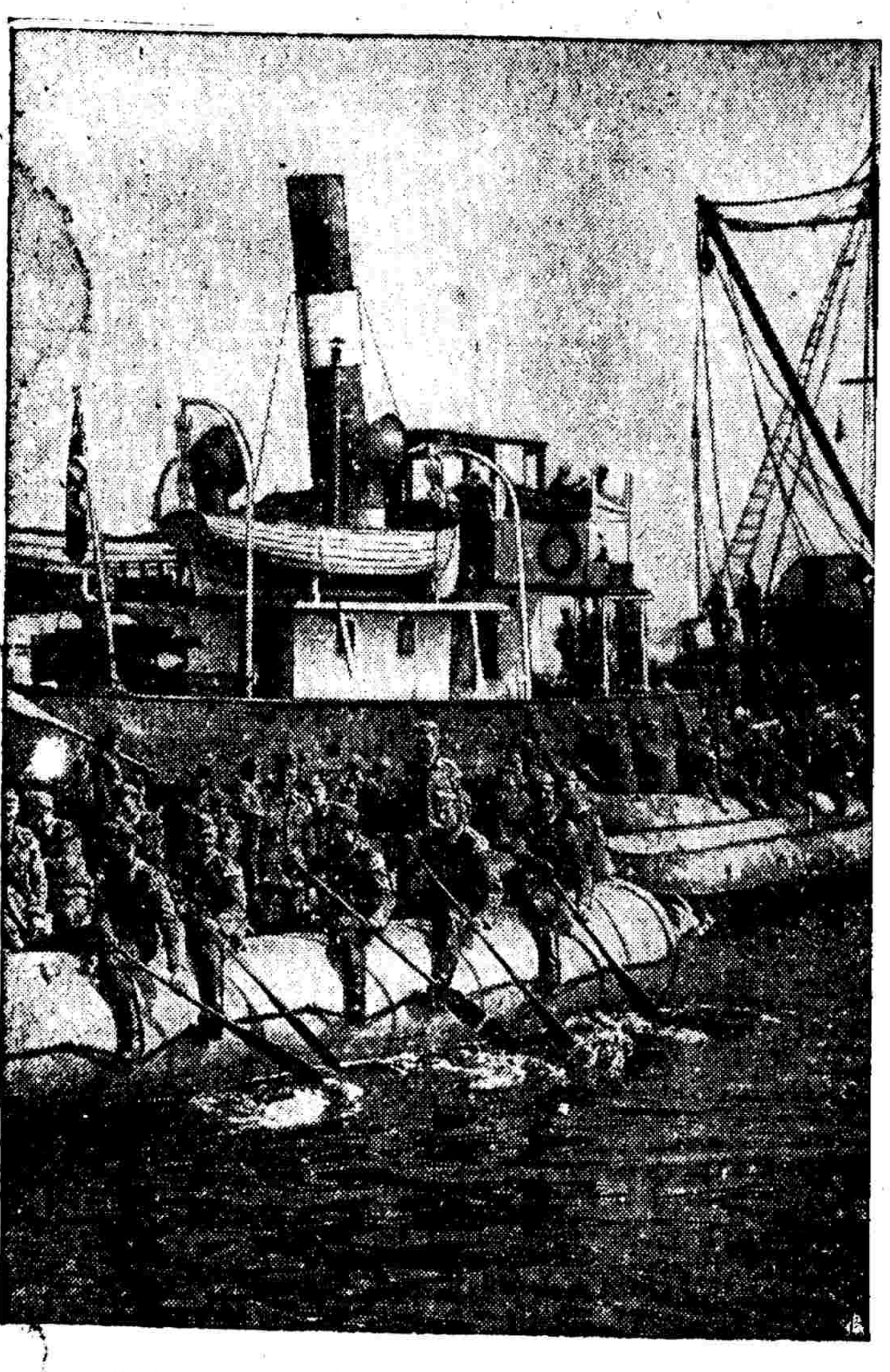

德國機械化部隊在波羅的海駕駛橡皮汽艇登陸情形、

蘭州被炸

◎天津五日快訊社電、據日人方面消息、日機一隊、四日晨十一時半飛往甘肅蘭州轟炸、擲彈廿餘枚、

美國工兵團團長視察太平洋

◎舊金山四日快訊社電、前美國陸軍工兵團團長麥克漢上校、現方在檀香山一帶視察陸海軍防禦工事、於明年一月間將赴密特威島威克島等處視察、

英陸軍幹部大事更動

將組帝國國防軍人協會 參照法國陸軍編制

◎倫敦五日哈瓦斯社電、消息靈通人士頃宣稱、陸相倍立夏前於本年九月間前往法國、參觀該國陸軍大操並研究該國陸軍編制之後、深感英國陸軍有參照法國編制、加以刷新之必要、爰於日前將陸軍幹部將領大事更動、俾以重要位置、畀予傑出人材、並擬於最近期內、組織一種半官團體、定名「帝國國防軍人協會」、以便襄助陸軍部、激勵國民入伍、此項協會、當由印度前總督威林登勳爵担任會長、英國國會印度問題混合諮詢委員會委員德爾比勳爵副之、而於明年一月在全國各地舉行國防宣傳運動、此外、消息靈通人士並稱、倍立夏在法國時、曾將刷新英國陸軍之意、告知法國軍事當局、謂一旦有事時、英法兩國陸軍合作效率、即可爲之增加云、

◎倫敦四日哈瓦斯社電、英國陸軍曼徹斯特團第九營、頃舉行授勳典禮、陸相倍立夏即席發表演說、對於軍事參議員三員、即陸軍參謀總長德佛萊爾上將、陸軍軍政處處長諾克斯中將、軍需署署長愛爾斯上將自動呈請辭職、以讓賢路之舉、加以稱道、並謂此次調動陸軍幹部時、凡富有作戰能力各將領、並未調部辦事、而仍令其統率軍隊、俾與各部隊保持接觸、但至必要時、仍當使之參與軍政云、

中日戰事影響 德國對華貿易

曼徹斯特四日快訊社電、曼撤斯特導報載稱、中國雖因戰事而遭受重大之損失、但於本年最初九個月間、其對外貿易、仍保持其優越地位、該報繼稱、中日戰事發生後、德國對華輸出入額均銳減、其所受之損失較諸英美等國尤重、

白濁專家 醫師 姚佐頓啓事
本醫師開設診所於上海東新橋六馬路電車站轉角白濁十有餘年並治梅毒橫痃魚口下疳陽痿遺精早洩白帶等症並無在外分設診所希患者注意以免受欺特此聲明（電話）九一六七九

代印 精美圖畫鉛印
本館用（MIEHLE）密力機器承印各種美術圖畫及鉛印並有高等技師代客設計繪樣兼製銅鋅版定價低廉交貨迅速

天氣嚴寒 難民急待救濟
以道德爲前題不競價爲號召
棉被 二元七角
戴鴻興服裝廠謹啓

陸天寶金店
重價收買 赤金洋金
黃金表 舊銀器 珠翠鑽

比王突然再度蒞英

一般人士頗爲重視 傳與比屬剛果問題有關

◎倫敦四日哈瓦斯社電、比國國王利奧波德三世、王太后伊麗莎伯、頃於午後四時三刻、行抵此間、將往英國波德蘭公爵在鄉間所置別墅、作數日盤桓、按比國國王甫於上月下旬來此一行、茲又突然蒞臨、一般人士頗爲重視、或謂外傳德國對於非洲比屬剛果有所要求、比王此來、即與此事有關、但若干方面以爲關於比國殖民地問題、比王上次來聘時、態度至爲堅決、並已聲明比屬剛果主權移交德國一層、斷非比國國民所能接受、此番自不必再度有所表示、此在政界人士以爲比王來英一舉、在外交上並無此項意義、而實與續弦問題有關、惟比國人士則謂國王自故后逝世之後、悼亡情深、並無續娶之意云、

波捷釋嫌 傳法外長斡旋

華沙外交界予以否認

◎華沙四日哈瓦斯社電、外傳法國外長台爾博斯來聘、欲在波蘭與捷克兩國之間、從事斡旋、以期雙方釋嫌言好、此說頃由接近波蘭外交部之「亞蒂伊通信社」發出消息、予以否認、略謂、波蘭認爲此說若果屬實、亦應由捷克發動之、又況波蘭外交政策、素以舉行雙方面談話一項原則爲基礎、自不願假手第三國」、至以台爾博斯外長行經柏林時、德國外長牛賴特親至車站歡迎一事而論、此乃法德兩國關係緩和之明證、殊堪欣慰云、

波蘭總統宴法外長

華沙四日哈瓦斯社電、波蘭國大總統莫錫基、頃於本日午間、宴請法國外長台爾博斯、當以波蘭國最高勳章即「白鷹」章、贈予台氏、而以波蘭復興大綬勳章、贈予法國大使諾愛爾、同時台爾博斯外長、亦以法國各級榮譽勳章、贈予波蘭國高級官員多人、晚間則由波蘭外長柏克上校款宴款待、當在席間致迎詞、略謂、台爾博斯外長此來、在政治上實具有重大意義、「法波兩國合作關係、異常堅固、此乃國際政治復興重要因素之一」、於以見雙方邦交輯睦、非自今日始、此屆閣下當可深信不疑、閣下此次來聘、敝國人民一致表示歡迎、此於各報論調、足見一斑、」台爾博斯當答稱、法波兩國同盟條約、始終强固有力、至堪滿意、此項條約之產生、乃因雙方需要歸於一致、相互理想、亦復從同所致、特雙方聯帶一致關係、並非排斥他國之謂、反之、雙方均願在國聯會機構之內、積極合作、藉以奠定一般和平、要之、貴我兩國政府所推行之政策、乃以雙方完全諒解與共同理想爲基礎、余此來得以乘機加以申明、異常欣慰云、

波蘭對殖民地問題

華沙四日哈瓦斯社電、關於波蘭要求殖民地一事、半官機關伊斯克拉通信社頃出消息稱「某種國家、非刻苦奮鬥、即難立足於天地之間、波蘭即在其列、以故波蘭無論如何不能同爲「滿足之國」、其對於殖民地從新分配一項問題極感[illegible]、自屬情理之常、波蘭茲願在國際合作之下、解決殖民地問題、特有一事必須聲明者、即波蘭縱使向國聯會提出申訴、他日倘有其他國際團體、代替國聯會、而解決此項問題、則波蘭仍當向之提出要求是也云、

出售白平紙
本館現有切好之白平紙出售如蒙惠顧請向本館營業部接洽

南總理赴義 委報聘性質

◎南斯拉夫京城四日哈瓦斯社電、南國國務總理斯多雅第諾維區、業於本日午後啓程前往羅馬、負責方面須、總理此行、加以評論、南國幷無加入義德以三國反共協定之意、義國外長齊亞諾伯爵、曾於本年三月間飛向南國、幷與南國當局簽訂友好條約、總理此行、乃係報聘性質、雙方將就當前討論、係以商務問題與義國伊斯特里亞地方南國少數民族問題爲限云、

巴力斯坦前途有多

◎耶路撒冷五日國民海通社電、麥克米倫之奉派爲巴力斯坦高級委員、已受到此間歡迎、阿剌伯方面雖對麥氏個人仍持保留態度、但已表示相信麥氏從前非州蘇丹之多年經驗、對阿剌伯問題、當能洞悉實際、之對於巴力斯坦之阿剌伯利益當能了解同時猶太方面、亦表示願與委任政府之新首領合作

浦東鎗聲

今日中午十一時許、浦東方面、忽有砰砰之槍聲發生、記者登新開河附近某巨厦之巔、側耳細聆、辨察槍聲之方向、似在十六舖對面爛泥渡春江碼頭附近一帶、槍聲之發作、以十二時許爲最緊密、十餘分鐘後即斷斷續續、漸次疏落云、

上海四郊之淪陷、已逾三星期、近有人加速進行一種僞市府組織、因南市房屋已大部焚燬、變成焦土、閘北方面經三個月之抗戰、半成瓦礫之場、故即在浦東方面、設法籌備、此項組織、醞釀已有一星期許、第一步手續、在浦東招募警察、即爲組府之先聲、以不懂華語之閩人李某充任市長、今晨向各方面竭力探查、獲悉府設浦東賴義渡警察分局內、今日爲開幕作爲正式成立之期、將事先製就之黃地中綴一長形紅藍太極圖之大批旗幟、分別在各街通門前懸掛、沿浦如楊家渡之招商棧、賴義渡之鴻升棧、陸家嘴之日華紗廠、及春江碼頭坟山碼頭等處、均有此項旗幟發現、立在新關碼頭外灘一帶、即能向東望見、今日上午十時、並有小汽艇若干艘、在浦江中懸旗遊行、

寧波江北岸一炸之後 城廂人多數遷避鄉間

大通社云、據寧波來人談、該地現狀極爲安謐、惟城廂居民自上月十二日江北岸一度被炸以後、人心頗爲不寧、均向鄉間遷移、故城市人口已減十之六七、此輩凡多有甫從上海回甬者、故在滬上大都僅賃有房屋、抵甬後、又須另租住房、茲復由城避鄉、則再又賃屋庇身、故平均每一家須負担三處房租、所謂狡兎三窟、今人亦效之矣、凡鄉間房屋、其昂貴竟有踰越上海者、鄉人因此大都將已屋出租、而另搭草蓬安頓其細小、故利市十倍、勝過辛勤在田畝終歲之操作云、

德商新江南渡輪 加入駛高橋線

浦江東西交通、恢復高橋一線後、今晨又有德商利和公司新江南渡輪（即江南造船所於戰前售與者）一艘、加入航駛、上午八時、協同原有英商馬勒公司之審納號輪、由滬載客赴高、於午前返滬、隨輪運滬者、有大批新芥菜、第一次於明晨可以應市、並有鴨子千餘隻、同行運到、今晨來恒渡者、較昨日格外擁擠、惟新江南輪、今日係屬試航性質、午後停開一班、明晨起正式開航、至新德輪亦將另一秋納號渡輪、今日退出高橋航線、開駛南碼頭航線云、

南市接運米船 數度交涉無效 恐已無放行之希望

在我軍未撤退時、運抵南市之國米、總約一萬担左右、因時間倉促、均存在船上無法卸貨、自經各米業團體請求當局交涉放行後、業經法當局向日方數度交涉無效、事實上恐無放行之希望、各貨主之損失、當在國幣二十五萬元以上、但各貨主仍在作最後之設法中

雜糧業購米到滬後 法租界再派米一次 米號須領派米證限今日繳款申請 公共租界米店領米後均復業

新新社云、雜糧業公會訂購安南米、第一批一萬零一百包抵滬後、法公董局特與米號業公會商定、法租界內二百家米號、另行派米一次、即日繳款領米、華南米業公會第四批洋米、今晨已開始運送公共租界各米號、茲探誌各情如次、

法租界另派米一次

雜糧業公會第一批抵滬之安南米、萬零一百包、分配辦法中、曾規定以八千包分派法租界萬昌永大等二百家米號、辦理零糶、法公董局已與米號業公會商定、凡法租界百號額內各米店、決以該項洋米另行派米一次、該會特經緊急通告、凡法租界內各米號、於五日上午八時起至下午四時止、準備貨款、隨帶車雜費十元、赴會填領購米申請書、過時即行截止、故前往繳款申請者、頗爲踴躍、

又訊、記者昨向糧食界探悉、滬市過去所需之米、每日約一萬二千担、戰後因人口減少、減爲七千担左右、自國米因交通梗阻無法運滬後、滬市民食全賴洋米維持、今雖經華南米業公會及各糧食團體向國外訂購洋米運滬調節、但各米店零糶購米者依然擁擠、派得之米不敷分配、故希望設法繼續訂購、以維滬市民食、至滬市小麥、存貨甚爲充足、由福新阜豐等麵粉廠押製、因米缺乏、物價隨之飛漲、日前二號粉批發價、每包國幣四元四角五分、四號粉批發價、每包國幣三元七角、頭號粉三號粉市上無貨、二四號粉存貨總約二十萬包左右、

公共租界米號復業

華南米業公會委託達孚洋行代購之第四批洋米三萬包抵滬後、米號業公會、即派員於四日卸貨、先送法租界內二百家米號、當晚即完全送竣、今晨已繼續運送公共租界內三百家米號、故碼頭保護及隨車押運、已改由英駐軍派英兵一小排担任、此米店領到該項洋米後、旋即次第開市、辦理零糶、一般平民購米者甚多、各米號門前均極擁擠、當由巡捕房派中西巡捕各一名、在各店門前維持秩序、

閉歇飯店逐漸復業

公共租界及法租界內、有一部份飯店及包飯作、前以三批洋米告罄、四批洋米在途中耽擱、致無法購到食米、不得不暫告停業、茲以四批洋米已到、分發各店出售、且雜糧業訂購之安南米亦已運到、故均設法購買、停歇多日之飯店及包飯作、業已逐漸恢復營業云、

平湖等各縣十室九空

據南匯來滬者稱、浦東各縣、自浙江平湖東金山縣、松江縣、奉賢臨川沙縣已十室九空、所遺者祇婦孺、情形備極淒涼、

商會函知取締 滙劃貼水兌現

上海市商會昨函銀行錢業及錢兌業三公會、以本市投機者、近有以滙劃掉換法幣、每千元貼水二十元左右之事、查財政部核定滬市銀錢業公會等所擬補充辦法、流通滙劃票據、原爲上海銀錢業同業間收支及週轉之便利、以期安定市面、如果有滙劃貼水兌現之事、應即予以取締、以重金融云、

新市避難人 談該鎮情況

新寧社云、頃據自德淸縣新市鎮來滬之高翊之夫人稱、渠於上月二十日携同兒女、由新市雇舟至東篁、於本月二日從東篁轉道寧波、乘德平輪來滬、渠於離新市時、地方尙稱安謐、係軍隊時有過境、商店皆照常營業、附近避難至新市者、爲數頗多、惟不時有謠言發生云、

愛華製藥廠 半夜失愼

山東路二二八弄五號愛華製藥廠、於今晨一時五十分、突然失火、當經救火車趕到救熄、損失甚微、起火原因不明、

南市難民區 設備漸趨安定

南市難民區、現時設備漸趨安定、各商店已有開市、救濟會方面、以老虎灶爲居民所不可缺者、故特在小世界前面開設一大規模之難民區老虎灶、以應民衆之飲料、復以難民中童子失學甚衆、現正籌劃難民區學校於豫園內湖心亭房屋中、對於死亡之埋葬、亦由普善山莊同仁輔元堂辦理、醫藥則邑廟內有醫士兩人、在民國路難民會有紅十字醫院藥店、所感困難者、在難民區之人民、如在一度進出中、到方浜路以後、即不能出外、到民國路後、即不可入租界、其一切之食用所需、並煤蔬等、均須仰給外間運入、難免價値較租界尤昂、而對於典當、均已遷至租界、即欲贖當者、亦不能到租界、天氣寒冷後、殊感不便云、

大方飯店軍火案 兩犯供詞均推諉

法租界捕房幹探徐道榮等、根據眼線密報、於上月二十五日在鄭家木橋街大方飯店四百二十一號房間破獲私藏軍火一案、抄出之手槍五支、及當場拘獲要犯本地人汪東寶、午浦人姚炳生兩名、一併帶入捕房、奉諭羈押偵查在案、茲悉法捕房因該案情節複雜、日昨又解送第二特院刑一庭、聲請改期偵查、當由陳碩與推事升座提訊、被告汪東寶姚炳生對於獲案之五支手槍、均諉稱係友人暫寄、並不知從何而來、亦不知作何用途、陳推事核訊、遂諭令被告均還押、改期候查再訊、

小寧波無從傳喚 小連生對暗殺馬夫阿六不能證明 捕房不起訴

有名趙連生者、綽號小連生、曾服務於法租界公董局花會大王部文演即馬夫阿六、於民國廿二年七月廿八日在華格臬路被人暗殺一案、法租界捕房拘獲兇犯張炳榮綽號小寧波、供出該案主犯除趙外、尙有石老虎・曾阿五・盛老七・李蘭田等、張炳榮經第二特院訊判徒刑十五年、後經三審確定、送監執行、趙及曾阿五等、均逃匿無蹤、至上月九日、趙忽因借款糾葛、携鎗至金神父路六十八弄卅七號即其連襟徐嘉平家中、與徐理論、出鎗擊徐未中、當被捕拘獲、趙被拘入法捕房後、捕房以趙有暗殺部文演嫌犯、故對於該案異常重視、除向第二特院起訴趙殺徐未遂罪外、對於趙暗殺部文演部分、亦向偵查、因張炳榮在監獄行徒刑中、滬戰發生時、被監獄當局依法釋出、無從傳喚、法捕房以要證張炳榮不能到案對質、故對於趙殺部文演部分、已向法院聲明不起訴、

倫敦公園之鹿、與游客一同敘餐、

西方醫專家闡明 「深藍罩」足省光力而便掩匿之原因

西方社會之於「消極防空」、向多經驗、若當昏暗之暮夜、聆悉敵機之遠來、其有必不容熄之微光、則須加深藍罩於其上、已成大多數人共喻共聞之事、最近德科學家博淑 Passow 敎授、特就「門興醫事周刊」、闡明昏夜利於用藍罩之原因曰、十九世紀生理學家卜金年 Purkinje 所發明之物理現象、本就同一之光源、其上分置紅藍兩色玻璃以爲罩、若其光源頗强烈而又在白天或明亮處視之、則紅罩明而藍罩之光甚暗、假令其時適在昏夜或處暗陬、而罩以內之光源又遞減至甚弱時、則轉覺紅罩晦滯而藍罩路易得光矣、查紅彩七色、本自光波之長短而分、紅色之光波長而藍色之光波較短、若光源微小、而又用於夜間、則長波之光、反見其暗且弱、而短波之光、特見其明且强、其用深藍罩之光、而求隱匿於燈光管制下之深夜者、可藉甚小之光源、而收較大之效用、且光力既弱且小、自萬不能上達於層霄、而爲敵機所瞥見、較諸必須耗費大而方得其用之紅光、因光源之强、而易爲上空之敵察見者、自覺節省光力之爲經濟、自覺光弱無以遠射者之爲安全矣、

× × × × ×

機聯聚餐會同人 關懷災黎停餐捐輸 並建議徵募公私團體公積金 必多移儲濟急增厚救濟力量

機聯會每十節聚餐會同人、因國難而停餐之貯金、計共國幣四千五百七十四元一角五分、昨悉數捐助國際救濟會、以供救濟難民之需、並建議云、溯自滬戰西移、災區更廣、各方難民、麕集申江、饑寒交迫、慘不忍言、幸賴貴會出而救濟、衣食住醫、不遺餘力、數十萬難民得以苟延殘喘、漸待甦生、菩心普渡、曷勝欽佩、敝會同人、因國難而停餐之貯金、捐數捐助與貴會所組之第六收容所一角運動、勉盡心力、藉表寸衷、廻思海上頗多餐叙之組織、以及其他公私團體、個中定有公積儲金、苟由貴會策劃籌募、公開徵募此項儲金、以厚救濟力量、想全市不乏公忠俠義之團體、與夫惻隱仁慈之君子、必能慷慨解囊、移儲濟急、共襄義舉、庶令饑寒難民、得資衣食、免爲餓殍、誠一舉而兩得、禪益良多、管見所及、用貢芻蕘、是否有當、還祈俯賜採納、所裁奪施行、並希見復爲荷、

頤中煙公司改七日開工

英商頤中煙公司（即英美煙廠）浦東工廠、原定十二月六日開工、現已改期爲七日正式開工、所有最近數星期休廠工作之工人、如中國裝包品鋼匠印刷部工人、六日仍照舊在新閘路與集合、前往浦東工作、所有工匠、係每晨在南陽橋由車接送、惟到廠後、爲免危險起見、不許出外云、

萬國商團舉行團長送別禮

萬國商團團長葛雷亨、任滿回英原籍休養、該團各隊、特於今晨十時、在四馬路操練所、舉行送別禮、參加者、計有中華隊・蘇格蘭隊・美國隊等、一律穿着制服、並帶刺刀、鎗則免除、頗極一時之盛

耶誕節舉行 兒童救濟運動

本月二十五日爲耶誕節、國際救濟會因鑒各收容所收養天眞爛漫之兒童、爲數頗多、而生活均甚悽慘、特舉行兒童救濟運動、該會現已捐募大批棉衣玩用品、日糖果餅干及一切兒童需用品、並定是日至各收容所分發、以資撫慰、並歡迎各家庭小朋友携帶糖果舊有玩具等、親自捐贈各容所之兒童、

今日酷寒見冰 難民瑟縮待斃

本埠天氣、日前已轉和煦、降至今日、突又寒酷、朔風緊沸、溝渠均凝積層冰、以致流浪街頭之難民不勝寒威、而凍斃者、首蕗瑟縮之狀、尤比比也、故熱心人之應爲數十萬難民妥籌度過隆冬之計、

國際救濟會 籌量救難民

增搭蘆棚以禦風雨

國際救濟會、鑒於近來天氣嚴寒、流浪在馬路之難民、均凍餒交迫、待救迫切、特增設第六收容所、竭力收容、惟以各收容所難民、均衣衣單薄、不能禦寒、除向各界廣募禦寒物品、以資救濟外、並擬在各收容所增搭蘆蓆棚、與禦風雨、現急需舊報紙及廢舊布、望各界熱心人士迅予捐助、以期早日完成上項工作、拯救難民云

求新廠已復工

南市求新廠係造船廠、爲法商資本、原由法兵保護、現在該廠已經復工、但

大康銀行停業後 召開二次股東會

大康銀行暫行停業後、經兩次召開臨時股東大會、因時局關係、人數不足、未能舉行正式會議、茲談話會中假議決重行復業、惟茲事體大、關係各股東自力楷益、茲定本月十八日下午二時、仍在寧波路一一二號該行、召集第三次臨時股東大會、業已通告各股東準時出席、共策進行云、

義泰興德威洋行 訂購鉅額鴻基煤 分批裝太古輪船運滬

義泰興煤號及法商德威洋行、爲調劑滬市燃料起見、向安南訂購鉅額鴻基白煤、分批裝由英商太古公司輪船運滬、日前牛莊輪裝來之三千噸卸貨後、因天氣漸寒、火爐需煤正殷、市場求過於供、價格飛漲、存貨旋即告罄、批發行市每噸爲國幣四十八元、零沽行市每噸約國幣五十二元、義泰興名下明後日將又有三千噸裝太古輪運抵上海云、

葡商被扣輪仍未放 檢疫小輪亦未釋回

蘇州路六百十二號葡商德奇內河航運公司、被扣之小輪五艘、尙未放回、海港檢疫處檢疫小輪數艘、亦被扣用、大通社記者探錄各情如次、

〔葡〕商德奇公司小輪五艘、自被日方扣去後、即經該公司主持人高德（葡人）、向葡領署陳訴、經領署向日方要求放還去後、今晨據大通社記者向公司探悉、尙無結果、後該公司復航內河各線計劃、短期內亦難期實現、至在蘇州河山西路橋下沉覆之小輪新永安號、輪身益見下陷、尙未起除、

〔至〕浦江內被扣船隻、除海關巡艦暨濬浦局挖泥船測量船等外、海港檢疫處之檢疫小輪木蘭號・蔡諤號等多艘、亦被扣用、未有釋回、至江海關運糧艦流星・海光兩艘、自放回後、現正裝載糧食・淡水・暨油料等、即運赴海上各燈塔・燈浮設置所在地接濟、維持行船安全、

□□□□

港輪船中起慘禍 油倉發生劇烈毒氣 斃四工人五人受傷 死者均爲上海人

（香港訊）昨（廿八）晨九時許、在黃埔船塢對開海面修理之大康巴輪、突然發生油倉爆炸、斃船上工人四名、暈工人五名、死者均爲上海人、死時全身焦黑、暈者亦勢極沉重、各情分紀如下、

該輪

於本年九月二日、在海外遇風、被吹至鯉魚門海面擱淺、該輪上海總公司會德豐洋行（英人開辦、行址在上海法租界外灘洋涇濱口）得訊後、即在滬僱得工人三十九名、來港將船修理、其後有工人八名、因事返滬、現留港工人三十一名、以輪修理工作、計於九月中旬開始工作、迄今已逾二月之久、其初因船上載有白米甚多、船內積重、艱於浮出、故初步工作、卽將米稍起、拋下海中、經過二月來之工作、已將米大部起卸、所除僅一少部、而船亦已浮出、

本月

廿一日下午一時、由船塢拖輪將大康巴號拖出、至黃埔船塢對開海面停泊、將船內受傷部份修理、同時亦將存留船上之殘餘白米起出、昨晨九時許、輪上有工人九名、齊同落船內第三層艙工作、欲將米穀起、詎落至船艙、突覺小油倉已穿爛小許、有煤油漏出、與船內積水混合腐米、化爲毒氣、中人欲嘔、工人知有不安、立將船中爛水、欲將小孔堵塞、惟油倉因經過長久之海水浸淫、四週銹裂、稍一移動、遂令船艙內所存煤油毒氣、迸完全衝出、瀰漫船艙之內、工人走避不及、觸及煤氣、完全暈倒艙中、

後爲

輪中人發覺、急爲施救、由輪上一俄籍職員、穿着潛水衣服、直下艙內、將工人一一救出、其中五人、因受毒略輕、拖出後即由十字車送入廣華醫院救治、此五人名高顯生、卅八歲、姚生、廿七歲、夏王運、廿九歲、沈甘草、卅六歲、丁毛龍、卅一歲、其餘四人中毒頗深、當堂身死、事後舁至船面、死者名顧大寶、廿六歲、沈根盛、廿六歲、姚干蓮子、廿三歲、周相子、廿四歲、輪中人於事件發生後、即致電警署報案、警方據報、即派出大隊中西警探到場查究、詢悉情由後、即電仵黑箱到場、將屍首四具、舁送殮房收殮云、

中行桂分行改設梧州 決定明年元旦開始營業 桂鈔仍准劃期自由行使

（梧州訊）中央整理本省金融、經擬有具體辦法、惟因戰事發生、至未能按步實施、惟安定金融、仍積極辦理、不遺餘力、故最近乃由財政部分飭中央・中國・交通・農民四行、從速籌設廣西分行、中央銀行當即派員與本省氏來桂籌備、中國銀行亦隨後派員入桂辦理各項、頃據此間金融界消息、中央銀行刻籌備已大致就緒、行址原擬設在桂林、現爲便利起見、已決改設梧州、並由中央銀行委定奚火任該分行總經理、吳光明任副經理、奚吳二氏、已於前日（二十二日）抵桂、當即分別拜謁省當局、對於整理本省金融、及目前安定金融各項問題、多所商洽、並對省當局陳述行址轉設梧州、以資便利、在桂林則設辦事處、代辦各項業務、省當局對此項措施、頗表同意、奚與總副經理、日間即可由桂來梧、主辦一切、至中國銀行廣西分行、則依原定計劃、亦設梧州、兩分行將先後於本年底成立、決定明年元旦開始營業、又查中央中國兩分行之設立、實爲促進中央與地方財政之關鍵、中央早已計劃辦理、惟對於一地方金融財政之整理、須有整個計劃、故延至今始行實現、至業務則一方面爲代理國庫收支、發行鈔票、辦理匯兌、另一方面則爲協地方金融、如地方需要某項建設費、中央可令由分行就近貸款墊支、以資利便、面增進地方建設、至兩分行基金、現尙無定額、視營業情形、墊支多寡、由總行盡量撥給、分行成立後、始行視各地需要、分在各地設立辦事處、惟在何地設立、設立數目、現均未有整個計劃、又中央銀行在桂設立廣西分行、其任務除代理國庫收支、發行鈔票、辦理匯兌如上述外、關於收兌桂鈔一事、該分行刻未奉命辦理、桂鈔暫時仍准劃期行使、末確定廢止期間、蓋桂鈔與法幣比率既經確定、當照比率所定行使、暫時不實行收兌云、

魯登道夫 病況好轉

◎慕尼黑五日國民海通社電、半官消息、魯登道夫之病況前昨兩日內已大見進步、渠已恢復知覺、對日常事件亦感覺興趣、且曾安眠永夜、相信其精神已漸漸向上恢復、但就診之二醫生認爲其病況仍在嚴重階段中云、

法償滿英借款

◎倫敦四日哈瓦斯社電、英國銀行團前於本年二月間、以四〇、〇〇〇、〇〇〇磅、貸予法國政府、作爲整理鐵路之用、定於本年十二月份開始分批予以償還、其中除第一批共八・〇〇〇・〇〇〇磅、已於日前償還外、其餘三二・〇〇〇・〇〇〇磅、頃已由財政部在匯兌平準基金項下、撥款予以償消矣、

白濁丸

此丸主治新老白濁小便紅腫撤尿刺痛精糊尿口陽起酸痛如患此症在別家服藥無效者速來本院購藥一盒服之保管當日見效每盒一元如無效加倍退洋廣告九折法界鄭家木橋大方飯店隔壁 大方醫院

專醫西花柳白濁 門診四角 外科 產科

白濁 無論新老排尿刺痛 橫痃 不用開刀 梅毒 一針見效 下疳 收口奇效 X光 新公司後五六號 姜大嘴醫師

白濁不吃藥

北京路石路西首 蔣一鳴 白濁靈草

每盒三角 白濁草

北京路金城大戲院東首保康里南天明藥室